

Visão Geral

A ENGIE Brasil Energia atua na implantação e operação de usinas geradoras de eletricidade, sendo também agente ativo na comercialização de energia. Em 2017, ingressou no segmento de transmissão de energia e, em 2018, adquiriu os 50% remanescentes das ações da ENGIE Geração Solar Distribuída, bem como iniciou as operações de *trading* de energia. O ano de 2019 marcou a entrada no segmento de gás natural brasileiro ao adquirir participação na Transportadora Associada de Gás (TAG).

A Companhia faz parte do maior grupo produtor independente de energia do Brasil, que possui participação de 6,3% no mercado brasileiro. Em 30.06.2021, seu valor de mercado era de R\$ 31,9 bilhões e sua capacidade instalada própria totaliza **8.958 MW**, composta por **68 usinas**, das quais 11 são hidrelétricas, quatro termelétricas e 53 complementares: três a biomassa, 46 eólicas, duas Pequenas Centrais Hidrelétricas (PCHs) e duas solares.

Portfólio equilibrado de negócios em infraestrutura de energia

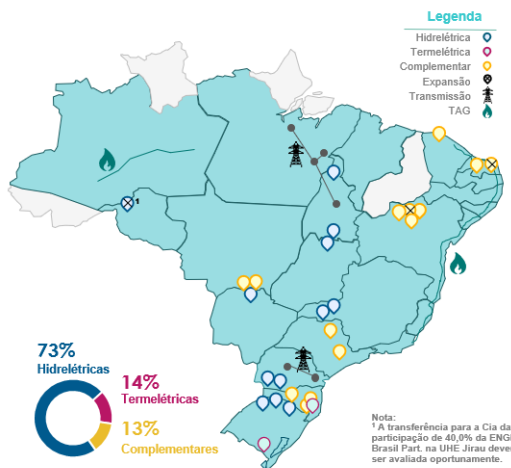

Capacidade instalada de geração de energia de **8.958 MW (5.100 MWm)**, **4.500 Km** de gasodutos em operação e **-2.800 Km** de linhas de transmissão em implantação.

Composição Acionária

A ENGIE Brasil Energia é controlada pelo grupo franco-belga ENGIE, líder global na produção independente de energia, com atividades em aproximadamente 70 países. Com forte atuação em eletricidade, gás natural, serviços de energia e capacidade instalada de cerca de **101 GW** em energia elétrica, a ENGIE detém **68,7%** da Companhia, por meio da ENGIE Brasil Participações Ltda.

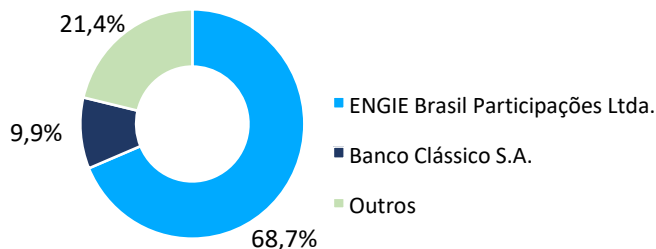

Política de Dividendos

- Dividendo mínimo estatutário: **30%** do lucro líquido ajustado.
- Compromisso da Administração: *payout* mínimo de **55%** do lucro líquido ajustado.
- Ao menos 2 proventos por ano.

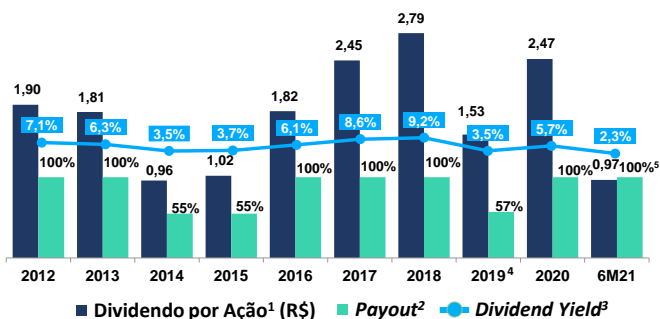

Notas:

- ¹ Para fins de comparabilidade entre os anos, houve ajuste do dividendo por ação decorrente da bonificação aprovada em 07/12/2018.
- ² Considera o lucro líquido ajustado do exercício.
- ³ Baseado no preço de fechamento ponderado por volume de ações ON no período.
- ⁴ Os valores de 2019 foram reapresentados tendo em vista a retenção dos dividendos complementares ref. ao exercício de 2019 pela AGO.
- ⁵ Considerando *payout* equivalente a 100% do lucro líquido ajustado distribuível ex-repactuação do risco hidrológico.

Principais indicadores financeiros e operacionais

Consolidado (Valores em R\$ milhões)	2T21	2T20	Var.	6M21	6M20	Var.
Receita Operacional Líquida (ROL)	3.133	2.687	16,6%	6.383	5.281	20,9%
Resultado do Serviço (EBIT)	1.132	1.199	-5,6%	2.639	2.295	15,0%
Ebitda ⁽¹⁾	1.369	1.432	-4,4%	3.107	2.764	12,4%
Ebitda Ajustado ⁽²⁾	1.532	1.280	19,7%	3.218	2.612	23,2%
Ebitda / ROL - (%) ⁽¹⁾	43,7	53,3	-9,6 p.p.	48,7	52,3	-3,6 p.p.
Ebitda / ROL - (%) Ajustada ⁽²⁾	48,9	49,1	-0,2 p.p.	50,4	50,2	0,2 p.p.
Lucro Líquido	319	766	-58,4%	1.278	848	-33,6%
Retorno Sobre o Patrimônio (ROE) ⁽³⁾	29,0	35,5	-6,5 p.p.	29,0	35,5	-6,5 p.p.
Retorno Sobre o Capital Investido (ROIC) ⁽⁴⁾	23,4	19,1	4,3 p.p.	23,4	19,1	4,3 p.p.
Dívida Líquida ⁽⁵⁾	13.078	10.772	21,4%	13.078	10.772	21,4%
Produção Bruta de Energia Elétrica (MW médios) ⁽⁶⁾	3.316	2.190	51,4%	3.955	2.901	36,3%
Energia Vendida (MW médios) ⁽⁷⁾	4.055	4.073	-0,4%	4.130	4.205	-1,8%
Preço Líquido Médio de Venda (R\$/MWh) ⁽⁸⁾	205,35	195,79	4,9%	205,24	193,92	5,8%
Número de Empregados - Total	1.598	1.645	-2,9%	1.598	1.645	-2,9%
Empregados EBE	1.473	1.575	-6,5%	1.473	1.575	-6,5%
Empregados em Projetos em Construção	125	70	78,6%	125	70	78,6%

- (1) Ebitda: lucro líquido + imposto de renda e contribuição social + resultado financeiro + depreciação e amortização.
 (2) Ebitda: lucro líquido + imposto de renda e contribuição social + res. financeiro + depreciação e amortização + impairment + não recorrentes
 (3) ROE: lucro líquido dos últimos 4 trimestres / patrimônio líquido.
 (4) ROIC: taxa efetiva x EBIT / capital investido (capital investido: dívida - caixa e eq. caixa - depósitos vinculados ao serviço da dívida + PL)
 (5) Valor ajustado, líquido de ganhos de operações de hedge.
 (6) Produção total bruta das usinas operadas pela ENGIE Brasil Energia.
 (7) Desconsidera vendas por regime de cotas (UHes Jaguará e Miranda).
 (8) Líquido de impostos sobre a venda e operações de trading.

Receita Líquida (R\$ milhões)

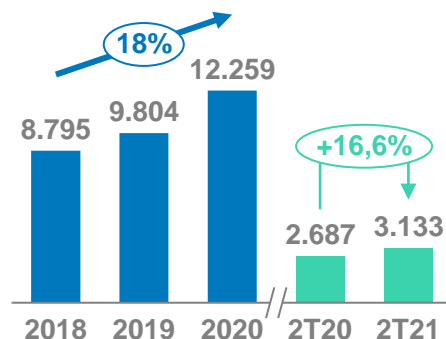

Ebitda Ajustado (R\$ milhões)

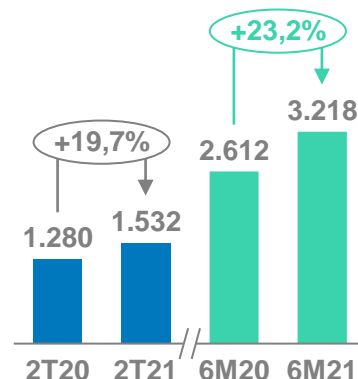

Lucro Líquido (R\$ milhões)

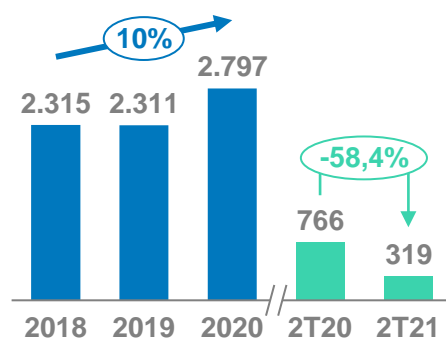

Endividamento (R\$ milhões)

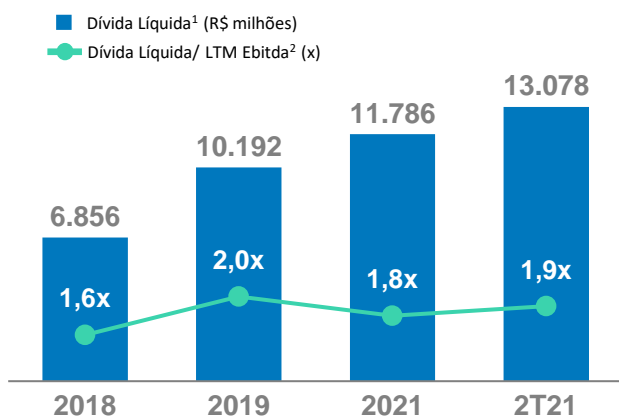

- Notas:
 1 Dívida líquida de operações de hedge.
 2 Ebitda nos últimos 12 meses.

Ratings

A ENGIE Brasil Energia é avaliada periodicamente pela Fitch Ratings. Em março de 2021, a agência reafirmou o **Rating Nacional de Longo Prazo em 'AAA(bra)'**, com perspectiva estável e o **Rating Internacional de Longo Prazo em moeda estrangeira em 'BB'**, alterando este de perspectiva estável para negativa, ainda um nível acima do rating soberano.

ISEB3

ICO2B3

vigeo eiris
RANKING EMERGING 70

FTSE4Good